

INFORMA PISOGLNE

GIUGNO 2023



pag.
11

pag.
14

pag.
23

RIEPILOGO DEGLI ARGOMENTI

- 3 Cari concittadini
- 4 Pista ciclopedonale (ripartono i lavori)
- 6 Opere per il nostro Comune
- 9 Lo sport
- 10 Assetto idrogeologico
- 11 Territorio boschivo - Sebinfor
- 12 Giornate Vasp e Acqua
- 13 Calendario eventi estivi 2023
- 14 La via del Romanino
- 16 Info - Orari ric. Amministratori
- 17 Illuminazione e traffico
- 18 Ciclabile, mobilità dolce
- 20 La cultura è di casa
- 23 Turismo Visit Lake Iseo
- 24 Istruzione e diritto allo studio
- 25 Assessorati
- 26 La commissione Giovani
- 27 Santa Maria della Neve, cresce e si migliora
- 27 Spazio Minoranza



Rivista informativa
Informa Pisogne
Giugno 2023

Direttore responsabile
Eliana Bordogna

Crediti immagini
N. Chiappini e Cinefotoclub Pisogne

Carissimi e carissime Pisognesi



Federico Laini
Sindaco

A distanza di qualche mese dall'ultima pubblicazione, Vi raggiungiamo nuovamente per darVi un aggiornamento sulla vita del nostro Paese.

Nelle prossime pagine vedrete come stiamo cercando di portare avanti un percorso che potremmo chiamare di "rigenerazione". Attraverso un lungo lavoro di idee, progettazioni, ricerca di contributi e partecipazione a bandi stiamo riuscendo ad investire sul nostro territorio importanti risorse - che poi vedrete meglio dettagliate - per rigenerare, rinnovare, migliorare ed efficientare Pisogne. Tutto questo partendo dal centro storico - con i lavori sulle vie, sul parco comunale e sul palazzetto -, cercando poi di raggiungere tutto il vasto territorio comunale - penso per esempio ai lavori sugli edifici scolastici, alle case comunali, ai cimiteri frazionali, al quartiere Bettoni - ed arrivando infine ad altitudini più elevate, con importanti investimenti sul patrimonio boschivo, in modo particolare in Val Palot e su altre aree montane. Si tratta di un percorso difficile, certe volte è più facile costruire ex novo che recuperare l'esistente, ma riteniamo che tutte queste riqualificazioni fossero doverose, che il Paese ne avesse estremamente bisogno.

Abbiamo certamente la consapevolezza che c'è molta strada ancora da percorrere, partendo per esempio dal luogo in cui sto scrivendo queste righe, il nostro Palazzo Comunale, per la riqualificazione del quale siamo costantemente alla ricerca di finanziamenti ed abbiamo partecipato ad alcuni bandi. Così come, nei prossimi anni, bisognerà vincere la sfida dello sviluppo a nord della nostra passeggiata a lago, in direzione Costa Volpino.

Nel frattempo stiamo lavorando intensamente in settori importantissimi per lo sviluppo futuro del nostro Paese, turismo e cultura. Lo stiamo facendo anche in stretta collaborazione con i territori limitrofi, ottenendo importanti risultati in termini di numeri - avrete modo di leg-

gere alcuni dati forniti da Visit Lake Iseo - e di promozione territoriale, anche con progetti innovativi come "La Via del Romanino".

Pisogne ha poi storicamente un occhio particolare per tutto quello che riguarda welfare e sociale e, come vedrete nelle prossime pagine, abbiamo mantenuto quell'impronta. Dimostrazione di questa particolare attitudine che la comunità di Pisogne ha per il sociale è il vivissimo tessuto associativo, senza il quale si farebbe molto meno e con molta più fatica, in tantissimi settori. Un esempio tra tanti è la collaborazione nata con l'Auser Ambiente, spiegata in seguito.

Questa pubblicazione servirà però anche a illustrarVi le difficoltà che ci sono, partendo da quella più complicata e che sta creando i maggiori disagi a cittadini, turisti e pendolari, in modo particolare ai residenti della frazione di Toline: la realizzazione del tratto di pista ciclopedonale Govine-Toline. Partiremo proprio da quel problema, cercando di riassumere ciò che è accaduto sino ad oggi e i passaggi futuri. Pisogne sta crescendo, sta evolvendo, si sta migliorando e noi siamo fieri ed orgogliosi di viaggiare in questa direzione a fianco di cittadini e imprese che ogni giorno lavorano e investono in questo obiettivo comune.

Queste pubblicazioni vogliono essere un mezzo per rendere più forte il collegamento tra cittadini e amministratori, per comunicarVi cosa stiamo facendo e per stimolare anche la nascita di nuove proposte, su cui siamo sempre disponibili a ragionare, chiunque ne sia il promotore, gruppi di minoranza compresi, che speriamo possano rivedere la propria posizione su questo utile strumento.

Come sempre sono e siamo a Vostra completa disposizione, buona lettura.

Il Sindaco

PISTA ciclopedonale

TRATTO GOVINE-TOLINE

Aggiornamento

Ora che i lavori sono ripartiti, crediamo sia giunto il momento di fare un necessario ed opportuno punto della situazione in merito alla realizzazione della pista ciclopedonale Govine-Toline.

Nessuno vuole nascondersi dietro ad un filo d'erba, né l'amministrazione che rappresento né tantomeno il sottoscritto: è facile comprendere che avremmo voluto che i lavori procedessero bene e celermente e che il disagio patito dai cittadini di PISOgne fosse limitato nel tempo e nello spazio. Tuttavia le cose sono andate diversamente, come tutti sanno, nonostante gli sforzi profusi dagli attori coinvolti.

Ora, finalmente, la questione è giunta ad un punto di svolta e, nel portare il fatto a conoscenza di tutti, ritengo importante chiedere un piccolo sforzo di attenzione per riepilogare quanto accaduto nei mesi scorsi, nonostante l'amministrazione, attraverso gli organi di stampa, abbia comunque costantemente cercato di informare la cittadinanza dell'evoluzione della vicenda. Nel maggio 2022, a seguito dell'insoddisfatto ritmo di avanzamento dei lavori e dei sopralluoghi effettuati dai funzionari dell'ufficio tecnico, l'amministrazione ha deciso di organizzare un sopralluogo congiunto, presenti il responsabile dell'ufficio tecnico, il Direttore dei Lavori ed il titolare dell'impresa appaltatrice. Nel corso di tale sopralluogo sono emerse significative ed importanti difformità tra il progetto esecutivo e le opere realizzate. Ciò ci ha suggerito, in ottica prudenziale, di sospendere momentaneamente i lavori e valutare le opportune azioni correttive, per garantire la migliore esecuzione delle opere. A tal fine, è stato sottoscritto da tutti un documento congiunto, in modo da garantire la massima regolarità e trasparenza.

Preso atto della mancata vigilanza del Direttore Lavori, che avrebbe dovuto accor-

gersi delle difformità e segnalarle immediatamente, il passo successivo è stato quello di revocare l'incarico (nella forma di una risoluzione consensuale), in quanto non più meritevole della nostra fiducia e carente dello scrupolo necessario per dirigere un'opera così importante. Tengo a rimarcare il fatto che non è stato riconosciuto al progettista uscente alcun compenso per la direzione lavori, evitando anche contenziosi che avrebbero pregiudicato l'esecuzione dei lavori per lungo tempo, forse per anni.

I progettisti subentranti, dopo un attento studio della situazione di fatto, hanno ritenuto di risolvere le criticità riscontrate nelle opere mediante una variante al progetto; il costo della redazione della variante, pari a circa 30.000 euro, è stato posto totalmente a carico dell'impresa appaltatrice, con il consenso di quest'ultima, senza alcun aggravio di costi per l'amministrazione. È poi seguito tutto il lungo e complesso iter procedurale per la condivisione e l'approvazione della variante con tutti gli enti sovracomunali, con passaggi che, come noto, richiedono purtroppo molto tempo.

Una volta risolto il problema del direttore dei lavori e delineata in maniera definitiva la variante alle opere, abbiamo affrontato il complicato rapporto con l'impresa appaltatrice. Naturalmente la difformità delle opere rispetto al progetto non era responsabilità esclusiva del direttore dei lavori, ma ovviamente anche dell'impresa che dette opere le aveva eseguite. Pertanto ci si è posta davanti la decisione se intentare una causa legale con l'impresa o tentare una difficile mediazione.

Comprenderete che partire con una causa è facile, ma comporta l'assunzione di responsabilità e non pochi rischi, quali:

- costi significativi per spese legali;
- il rischio di avere il cantiere bloccato dal contenzioso in Tribunale per un tempo in-





definito, con disagi per i cittadini ancora maggiori di quelli attuali;
 - un complicato e faticoso contenzioso giudiziario, che avrebbe necessariamente rimesso in discussione anche il direttore dei lavori;
 - i rischi dell'esito di una causa così complessa ed articolata.

A tutto ciò si aggiunga anche il fatto che, in un tempo non prevedibile (presumibilmente tra qualche anno) si sarebbe dovuto comunque procedere ad un'altra gara d'appalto, con un considerevole aggravio di costi per il comune di Pisogne, dal momento che si sarebbero dovuti pagare sia i lavori di adeguamento delle opere difformi, sia gli extra costi dei materiali, e sarebbe stato molto difficile, o molto improbabile, ottenere il risarcimento dall'impresa. Ci tengo ad evidenziare, invece, che rimanendo in essere l'appalto attuale, gli extra costi dovuti all'aumento dei costi dei materiali sono totalmente assorbiti da un fondo ministeriale, e quindi nulla è a carico del nostro comune. Per queste ragioni abbiamo valutato più opportuno intraprendere una serrata trattativa con l'attuale impresa appaltatrice, al fine di raggiungere un accordo conveniente per il nostro comune. La negoziazione è stata lunga e sofferta, ma alla fine l'obiettivo è stato raggiunto e riteniamo, in coscienza, di poterci ritenere soddisfatti in quanto:

- le somme necessarie per le opere necessarie per eliminare le difformità, secondo

il nuovo progetto di variante ammontati a circa 200.000 euro, sono state prese in carico dall'impresa appaltatrice;

- i costi per la redazione della variante, per un totale di circa 30.000 euro, sono stati anch'essi posti a carico dell'impresa;

- i costi per l'adeguamento prezzi delle materie prime sono coperti da un fondo ministeriale e non gravano per nulla sulle finanze del comune;

- i costi della nuova direzione lavori sono compensati dalle somme non erogate al precedente direttore dei lavori che è stato allontanato. In pratica, il comune di Pisogne avrà l'opera senza alcun extra costo.

Nel corso del tempo, ahimè consistente, durante il quale la cittadinanza tutta, in modo particolare quella della frazione di Toline, ha dovuto patire disagi per la presenza del cantiere fermo, l'amministrazione ha continuato incessantemente a lavorare per risolvere questioni davvero molto complesse, prendendosi carico del problema ed assumendo decisioni sofferte, con il solo fine del buon esito dell'opera e della sua piena e completa fruibilità da parte di cittadinanza e turisti, che è, in definitiva, l'unica cosa che conta.

Ora, con i lavori ripartiti ed una nuova compagine alla direzione dei lavori, la cicloponeale diventerà realtà.

OPERE per il nostro comune

OPERE PUBBLICHE

Il nuovo PALAROMELE

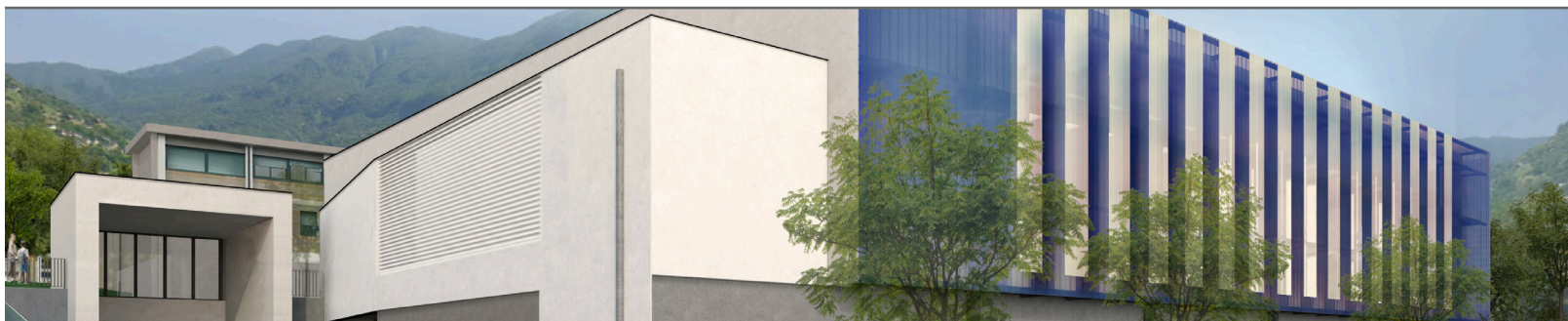

Titolo: Rendering nuovo Palaromele visto da via Caduti del Lavoro



Titolo: Rendering nuovo Palaromele visto da via Padre L. Cagni

Obiettivo dell'intervento è una riqualificazione di ampio respiro, che non si limiti a risolvere i problemi legati agli aspetti strutturali e impiantistici dell'immobile esistente realizzato negli anni '70, ma che permetta alla nuova palestra "Pala Romele" di diventare funzionalmente e simbolicamente, elemento cardine per la comunità di Pisogne. La semplice riqualificazione strutturale ed impiantistica dell'immobile esistente non avrebbe garantito il rispetto dei requisiti normativi e qualitativi che vogliono essere raggiunti con il progetto della nuova Palestra. L'intervento intende quindi mettere a disposizione della comunità di Pisogne una nuova struttura dimensionata per poter accogliere 400 spettatori e omologata per ospitare partite di pallavolo e pallacanestro di livello nazionale. La nuova struttura moderna, efficiente e polifunzionale, sopperirà anche alle esigenze dell'utenza scolastica locale come delle associazioni sportive tradizionalmente presenti sul territorio.

Iter dell'intervento

Il rifacimento della palestra rientra tra le opere la cui progettazione è finanziata, nel corso del 2020, dal Ministero dell'Interno. La sua strategicità consente, in occasione dell'approvazione del bilancio regionale del dicembre 2020, la ricomprensione nel "Programma degli interventi per la ripresa economica di cui alla L.R. 04/05/2020 n. 9.", risultando il Comune beneficiario di un contributo di €. 2.000.000. Nel corso del 2021 si provvede all'affidamento dell'attività di progettazione, addivenendo all'approvazione del progetto in linea tecnica e, a stretto giro, di quello esecutivo. Ottenute le autorizzazioni necessarie, sono espletate le procedure di gara per l'individuazione del soggetto re-

alizzatore delle opere, che sono formalizzate con aggiudicazione definitiva dei lavori il 26.10.2022. Assolti gli adempimenti del caso, le opere hanno materialmente inizio nel mese di febbraio, con durata prevista di 18 mesi (fine lavori prevista nel luglio 2024).

Descrizione dell'intervento

Il progetto prevede la demolizione dell'attuale palestra e la realizzazione, nella stessa posizione, di una nuova, che risponda ai requisiti richiesti dalla normativa CONI per l'impiantistica sportiva, dal livello silver per la pallacanestro e conforme al gioco della pallavolo. Inoltre, il nuovo edificio raggiungerà anche le caratteristiche energetiche richieste dal livello Nzeb (edificio a energia quasi zero). E risponderà anche alle necessità relative all'utilizzo da parte delle scuole e di tutte le associazioni sportive presenti sul territorio. Al piano terra saranno individuabili tre tipologie di ambienti: gli spazi per l'attività sportiva, che, oltre a comprendere il campo da gioco con le relative fasce di rispetto, saranno dotati di un ampio deposito in diretta comunicazione sia con il campo da gioco che con l'esterno; gli spazi per gli atleti delle società sportive, con quattro spogliatoi che potranno ospitare fino a 56 atleti, due destinati ai direttori di gara; gli spazi destinati alle società, il locale di primo soccorso per gli atleti e il locale antidoping; infine, gli spazi destinati al pubblico, che comprenderanno, oltre alle tribune che potranno ospitare fino a 400 persone, una hall di ingresso sulla quale si affacceranno un locale bar, i servizi igienici e un locale di primo soccorso. Al primo piano vi saranno le uscite dalla parte superiore della tribuna verso il nuovo spazio pubblico tra la palestra e l'edificio ospitante l'Istituto Tassara e i locali tecnici.

Complessivamente l'opera costerà 5 milioni e 400 mila euro.

Area skate a Gratacasolo

Nel territorio di Pisogne era presente una vecchia pista da Skate situata a Gratacasolo presso l'area verde di via Don Salvetti, oramai da tempo in disuso.

La pubblicazione da parte della Regione del bando "Sport Outdoor 2021" è stata l'occasione per presentare la richiesta di realizzazione di una nuova pista per lo skate dedicata non solo ai giovani di Pisogne ma che possa anche divenire un importante punto di riferimento per gli skater dei paesi limitrofi. Il progetto è stato condiviso con i ragazzi del pae-

se che praticano questo sport e quindi realizzato a misura delle loro richieste. L'idea prevede anche la possibilità di organizzare in futuro delle competizioni/manifestazioni ad alto livello.

La pista, che è stata completata, è la prima di questo tipo realizzata in Val Camonica.

L'intervento ha un costo complessivo di 110 mila euro di cui 30 mila con risorse proprie del Comune e il resto finanziato dalla Regione.



Titolo: Area skate

Borghi storici

(strade del centro storico e copertura della struttura del parco)

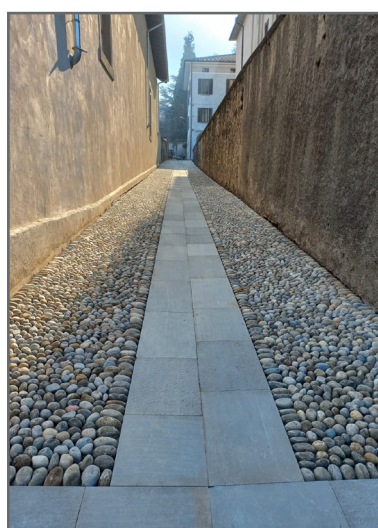

Titolo: Pavimentazione rinnovata nel centro storico

Grazie alla partecipazione al bando regionale rivolto alla riqualificazione dei borghi storici è stato realizzato un importante restyling del centro storico con interventi di valorizzazione delle antiche vie; in particolare sono state completamente ripavimentate quattro vie del centro, la storica strada che conduce al parco Comunale e la piazza antistante il teatro, eliminando l'asfalto e posizionando delle lastre in pietra come quelle del centro e della piazza. Accanto al teatro sono stati realizzati 10 nuovi parcheggi. Oltre alla pavimentazione sono stati rifatti completamente i sotto servizi, un intervento che ha richiesto un lavoro certosino e condotto quasi completamente a mano. L'intervento prevede anche la sostituzione dell'illuminazione pubblica con lampade adatte al contesto

storico del centro.

All'interno del medesimo progetto è prevista anche la realizzazione, in sostituzione di quella esistente e molto datata, di una nuova struttura all'interno del parco comunale a servizio della comunità, utilizzata come luogo di manifestazioni soprattutto nel periodo estivo.

La struttura manterrà la medesima collocazione di quella attuale con utilizzo dell'arena esistente e con un leggero ampliamento della parte coperta al fine di assicurare il miglior comfort in caso di precipitazioni.

L'intera opera ha un valore di 920 mila euro.

L'intervento implementerà l'attrattività turistica del nostro paese oramai volto verso questa vocazione.

Manutenzione straordinaria cimiteri

Particolare attenzione è stata rivolta ai cimiteri frazionali. A Gratacasolo l'intervento ha previsto la manutenzione straordinaria del viale principale e dei quattro camminamenti ai blocchi dei loculi.

I lavori sono consistiti nella rimozione dei camminamenti esistenti e la sostituzione con una pavimentazione in pietra di Luserna e da un cordolo perimetrale in granito e la tinteggiatura della campata di sinistra gravemente compromessa.

A Toline l'intervento ha riguardato la realizzazione di una rampa di accesso per disabili; inoltre sono stati completamente ripavimentati e ampliati i viali perimetrali con la posa di pietra di Luserna. È stato inoltre realizzato un nuovo impianto di il-

luminazione, prima inesistente.

L'ultimo intervento di manutenzione straordinaria riguarderà il cimitero di Pontasio. Anche in questo caso verranno eseguite pavimentazione e nuovi camminamenti, urne cinerarie e manutenzione dei loculi.

Le tre opere complessivamente sono costate 210 mila euro.

Nel corso dell'ultimo anno si è anche provveduto ad informatizzare il servizio cimiteriale.

Tutti gli interventi realizzati mostrano la particolare attenzione e sensibilità dell'amministrazione alla tematica.



Titolo: Cimitero di Toline



Titolo: Alloggi ERP in via Bettoni dopo l'intervento



Titolo: Alloggi ERP in via Bettoni prima dell'intervento

Riqualificazione energetica e strutturale degli alloggi ERP di Via Bettoni e riqualificazione del Parco delle Minime

Nel corso del 2022 è stata completata la ristrutturazione di un alloggio di edilizia residenziale pubblica di proprietà del Comune che da anni non poteva più essere assegnato a causa della precaria condizione nella quale si trovava; l'intera palazzina necessitava di un importante intervento di manutenzione i cui lavori sono stati finanziati grazie alla partecipazione ad un bando regionale, all'ottenimento di fondi ministeriali e con l'aggiunta di risorse comunali. L'intero immobile è stato riqualificato internamente ed esternamente sia da un punto di vista strutturale che energetico attraverso il rifacimento del cappotto, dei serramenti e della copertura e con importanti lavori interni agli appartamenti, provvedendo anche all'eliminazione delle barriere architettoniche ed oggi tutti i 4 appartamenti sono stati assegnati a famiglie di Pisogne. L'intervento si colloca in una più ampia riqualificazione che interessa l'intero quartiere Bettoni.

In particolare, grazie ad un ulteriore contributo regionale di oltre un milione di euro, ottenuto tramite la partecipazione al bando "Sicuro, verde e sociale: riqualificazione dell'edilizia residenziale pubblica" che coprirà il 100% dei costi, sono

iniziati i lavori di demolizione e successiva riedificazione di altra abitazione del quartiere per realizzare una nuova palazzina composta da quattro appartamenti sempre di edilizia residenziale pubblica. Contestualmente si sta intervenendo sull'adiacente parco pubblico, riqualificando l'intera area verde e realizzando una nuova pista di pattinaggio a rotelle. Il progetto di riqualificazione del parco è suddiviso in due lotti di intervento: il primo riguarda la realizzazione della pista di pattinaggio con percorsi pedonali, accessori nella porzione sud del parco; il secondo sarà oggetto di un intervento per la realizzazione di una pista di pump track che verrà donato alla collettività da una famiglia di Pisogne. La scelta dell'amministrazione è stata quella di riqualificare il parco prevedendo la realizzazione di una struttura non presente sul territorio comunale e in grande aumento di interesse soprattutto tra le fasce giovani della popolazione: sarà quindi un unicum per il territorio della bassa Vallecamonica. Con questi interventi verrà consegnato alla collettività un quartiere completamente rinnovato.

Sala polifunzionale e Romanix presso le Scuole Medie

Nel 2022 sono iniziati presso l'ex asilo statale i lavori per la realizzazione di una sala polifunzionale a servizio delle scuole medie e di un polo dedicato allo studio del Romanino. Il progetto, in corso di realizzazione, prevede un intervento di manutenzione straordinaria del fabbricato ex Scuola dell'infanzia con isolamento termico a cappotto e sostituzione dei serramenti esistenti. Internamente all'edificio, sono previste tutte le lavorazioni, sia connesse alle nuove reti tecnologiche e sia necessarie per la nuova disposizione interna degli spazi. Oltre all'ampia sala polifunzionale sarà realizzato un ufficio/info point ed il nuovo blocco bagni.

All'esterno del fabbricato si prevede la

realizzazione di una nuova scala d'ingresso e la pavimentazione di una porzione dell'area esterna, per consentire di usufruire anche dell'ingresso posto su Via Giacomo Manella attualmente non utilizzato.

In prossimità della facciata d'ingresso si prevede la realizzazione di un importante portale d'ingresso in lamiera corten. L'intervento complessivo dell'opera è pari a 368 mila euro.

Anche in questo caso l'amministrazione dimostra una particolare attenzione ai ragazzi (in questo caso delle scuole medie) che potranno godere di un auditorium esclusivo.



Titolo: Sala polifunzionale

Rimozione Eternit e fotovoltaico sul Municipio

In attesa di un finanziamento che ci consenta di mettere mano al Municipio abbiamo iniziato alcune opere quali la rimozione dell'eternit dal tetto e da alcune stanze del comune, ed il rifacimento della copertura con la realizzazione dell'impianto fotovoltaico per una somma complessiva di 152 mila euro interamente coperti da finanziamenti regionali.

Interventi sui controsoffitti e impianti elettrici e antincendio sulle Scuole Medie e Elementari

Su tutti gli edifici scolastici sono continuati importanti investimenti per l'adeguamento degli impianti elettrici e antincendio e per la manutenzione dei controsoffitti per un costo complessivo di 320 mila euro. Grazie ad un finanziamento ministeriale di 200 mila euro, nelle prossime settimane procederemo alla sostituzione dei serramenti del Palaseo e delle scuole elementari di Pisogne oltre a realizzare su entrambi gli edifici l'impianto fotovoltaico.

Mensa della Scuola Elementare

Nel periodo estivo verrà realizzata la nuova mensa delle scuole elementari grazie ad un progetto inizialmente studiato dall'Ufficio Tecnico e dal competente assessore che ha permesso l'ottenimento di un importante finanziamento da parte dello Stato (oltre 400 mila euro); l'opera, che sarà in parte cofinanziata anche da risorse proprie del Comune, prevede la realizzazione di una sala mensa al piano secondo dell'edificio che sarà sorretta da un ampio porticato al primo piano e da un grande spazio da adibire ad archivio nel seminterrato.

Il nuovo locale di oltre 250 mq, consentirà alla scuola elementare di avere uno spazio da dedicare solo a mensa (ricordiamo che da sempre i ragazzi mangiano nel corridoio della scuola) oltre ad un locale per lo scodellamento ed a un bagno per il personale esterno addetto alla mensa.

Al primo piano i bambini potranno godere di uno spazio coperto da utilizzare nei momenti di svago.



Manutenzione straordinaria Scuole Medie

Nel mese di giugno inizierà la manutenzione straordinaria dell'edificio delle scuole medie attraverso la realizzazione del cappotto e dei nuovi serramenti; un importante intervento di 430 mila euro che si inserisce insieme a tutti quelli già descritti nel progetto di riqualificazione degli edifici scolastici. Nella fattispecie l'immobile sarà interessato da opere di riqualificazione energetica consistenti nella realizzazione di sistema di isolamento termico a cappotto, sostituzione dei serramenti esistenti, sostituzione degli elementi oscuranti (tapparelle), installazione nuovi davanzali in lamiera e sostituzione pluviali del tetto con adeguamento delle opere al piede pluviale.

L'intervento complessivo è pari a 598 mila euro.



**Pisogne è orgogliosa del suo
grandissimo campione
Olimpico Giuseppe Romele!**



SPORT

Pisogne è una cittadina che ha la fortuna di avere sul suo territorio una grandissima vivacità di associazioni sportive. Sono loro l'anima attiva che offre questo prezioso servizio alla comunità.

A vari livelli, nelle diverse discipline e a seconda delle fasce d'età le associazioni di Pisogne formano i nostri bambini e ragazzi; quella che offrono è una preparazione non solo fisica ma umana a 360 gradi.

Da parte nostra, in campo sportivo, l'impegno che ci siamo dati e che stiamo cercando di portare avanti è di fare in modo che le strutture pubbliche messe a loro disposizione siano adeguate all'offerta. Siamo partiti dalla messa in sicurezza del Pala Iseo Serrature di Gratacasolo i cui spogliatoi versavano in pessime condizioni per le infiltrazioni di acqua e per carenze strutturali nelle fondamenta. Sempre a Gratacasolo in questi giorni si sta completando lo Skate Park, progetto a noi molto caro perché partito con una progettazione dal basso: la realizzazione delle nuove rampe è nata dalla manifestata esigenza di molti adolescenti e giovani di avere un'area adeguata e sicura, cosa che invece non era più a causa dell'ammaloramento delle vecchie rampe in metallo; è nato dal basso perché il progetto è stato scelto e studiato insieme a questi ragazzi.

Sul versante del capoluogo invece a brevissimo partiranno i lavori per il campo da roller alle Minime che sarà affiancato da un campo di Pump Track, quest'ultimo donatoci da un cittadino illuminato che ha voluto lasciare un segno del suo affetto per Pisogne. Questo è un progetto che riqualifica un'area ormai degradata e non più utilizzata da anni, restituendo alla comunità uno spazio pubblico dedicato alle nuove generazioni e allo sport.

Passando poi al Pala Romele scrigno di affetti e di molti ricordi per tanti di noi. Lo abbiamo salutato a Ottobre scorso rendendogli tributo con una partita di Basket giocata fra ragazzi, allenatori genitori e amministratori.

Per noi sport significa anche promozione delle attività del territorio e sensibilizzazione verso di esse: ricordiamo con piacere il corso di sci tenutosi nell'inverno del 2022 in cui quasi un centinaio di ragazzi delle scuole medie di Pisogne hanno potuto fare due lezioni gratuite di sci in Val Palot, con trasporto, lezioni e noleggio delle attrezzature. Lo sport deve essere inclusivo e noi sentiamo forte il compito di fare in modo che anche le barriere economiche siano il più possibile abbattute. A settembre ci sarà poi una festa dedicata alle associazioni sportive per far conoscere ai ragazzi delle scuole tutte le possibilità che ci sono sul nostro territorio.

TERRITORIO

Assetto idrogeologico

TORRENTE TROBIOLO

Sono in fase di completamento le opere per la mitigazione del rischio all'apice del conoide del torrente Trobiolo, che prevedono la realizzazione di interventi atti ad intercettare eventuali colate detritiche, unitamente alla riattivazione ed implementazione del monitoraggio della frana del Gasso.

Nel dettaglio, in loc. Terzana sono state realizzate, a monte del ponte, due grosse briglie, rivestite in muratura, che avranno il compito di contenere eventuale materiale solido che potrà scendere dalla vallata.

Per quanto riguarda il sistema di monitoraggio e controllo dell'area in frana, unitamente al ripristino del sistema di monitoraggio esistente ovvero della stazione meteo e degli estensimetri a filo esistenti che ad oggi non sono più stati controllati, si prevede la realizzazione di due nuove tubazioni inclinometriche profonde, grazie alle quali rilevare eventuali superfici di scivolamento profonde. Avremo quindi un sistema di monitoraggio sempre attivo che ci consentirà di percepire eventuali movimenti anomali dei versanti sia in superficie che più in profondità. Questo consentirà di attivarsi tempestivamente in caso di pericolo.

Nel complesso le progettualità sopra descritte permetteranno di mettere in sicurezza circa 150 abitazioni, ancora attualmente soggette a rischio, a cui corrispondono un numero approssimativo pari a circa 700-800 abitanti; saranno inoltre messi in sicurezza la linea ferroviaria Brescia-Iseo-Edolo, buona parte della viabilità ex SS 510 che attraversava l'abitato di Pisogne, alcune strutture pubbliche, attività artigianali e numerose abitazioni civili.

Tali opere sono state finanziate al 100 % da Regione Lombardia per € 885.000, grazie ad un percorso di confronto lungo e faticoso, ma conclusosi con grande soddisfazione, dato che è il finanziamento più consistente sull'assetto idrogeologico che Pisogne abbia mai ricevuto.

Stiamo inoltre predisponendo l'aggiornamento dello studio geologico del Piano di Governo del Territorio (PGT) comunale, che ci fornirà una fotografia più dettagliata e veritiera dello stato attuale del territorio, sia montano che di fondo valle, per una migliore conoscenza e tutela dello stesso, oltre che per recepire tutte le nuove norme vigenti ad oggi e restituire documenti cartografici aggiornati. In particolare, per quanto riguarda la Valle dell'Insero stiamo lavorando per riuscire ad ottenere un altro finanziamento, sulla base di una progettualità già consegnata in Regione Lombardia, che permetterebbe così di mettere in sicurezza e ridurre ulteriormente il rischio residuo che insiste sul bacino e sull'abitato.

INTERVENTI IN SOMMA URGENZA

Sempre in merito all'assetto idrogeologico, nell'ultimo periodo sono stati ottenuti diversi finanziamenti per interventi di messa in sicurezza che ritenevamo da svolgersi "in urgenza", a seguito di dissesti, forti precipitazioni o eventi di maltempo, e che hanno permesso di eliminare gravi situazioni di pericolosità insistenti sul territorio. Tra i più importanti:

- la barriera paramassi lungo la ex SS 510 tra Govine e Toline (€ 60.000, di cui 80% Regione Lombardia), con un'ulteriore richiesta di finanziamento di € 300.000 già presentata in Regione, per estendere la barriera attuale, aumentare la messa in sicurezza e ridurre il rischio locale di caduta massi;
- la messa in sicurezza del versante a Pontasio-San Carlo (€ 280.000, di cui oltre 90% da Regione), i cui lavori sono già stati appaltati e cominceranno nelle prossime settimane.



TERRITORIO

Territorio boschivo



CONSORZIO
FORESTALE **SEBINFOR**

La tempesta VAIA, oltre a provocare ingenti danni diretti ai nostri boschi, ha creato le condizioni per la diffusione del bostrico, o bostrico dell'abete rosso, ovvero un piccolo insetto, che si sviluppa sotto la corteccia degli alberi scavando intricate gallerie che interrompono il flusso della linfa, portando inevitabilmente alla morte delle piante in breve tempo. A seguito della diffusione pandemica di questo insetto, il Comune di Pisogne, di concerto con le Comunità Montane della Valle Camonica e del Sebino Bresciano, ha attivato fin da subito un sistema esteso di monitoraggio delle popolazioni dell'insetto ed ha poi realizzato, tramite il Consorzio Forestale del Sebino Bresciano (Sebinfor), operazioni di pulizia boschiva e manutenzione sui boschi bostricati in sette località differenti, ritenute inizialmente più critiche, per un importo pari a circa € 350.000, finanziati interamente da Regione Lombardia.

Dopo questi primi interventi, si sono poi attivate nuove procedure per l'alienazione di lotti di legname "in piedi" danneggiati da bostrico sul territorio del Comune, per altre nuove sette aree d'intervento, i cui progetti sono già stati approvati dall'Amministrazione e il cui inizio lavori è previsto entro la fine dell'anno.

Allo stesso tempo abbiamo portato a compimento interventi di ripiantumazione, rimboschimento e ricostruzione del bosco nelle località:

Loc. Alpi-Fontanasesa e loc. Roccolo Italo, per un investimento complessivo di circa € 200.000.

Loc. Tesone della Val Palot: oltre € 40.000, fondi introitati dalla cessione del legname derivante dai tagli sulle aree bostricate, sono stati investiti per mettere a dimora 1.500 differenti essenze arboree, a predominanza latifoglio per le ragioni dette in precedenza, unitamente alla loro manutenzione (prevista fino alla fine del 2024) e alla realizzazione di una staccionata in legno per la messa in sicurezza dei luoghi.

L'intervento è stato effettuato coinvolgendo anche il mondo del volontariato, tra cui in primis l'associazione Auser Ambiente, con un obiettivo chiaro: diffondere tra tutti i cittadini la cultura e il rispetto per i nostri boschi, insieme alla consapevolezza che nella battaglia contro i cambiamenti climatici ognuno deve fare la propria parte, anche nella propria quotidianità.

Abbiamo quindi riservato anche circa € 40.000 per la redazione del PAF, che riteniamo uno strumento indispensabile per la corretta gestione del territorio montano.

Il grande patrimonio boschivo del Comune di Pisogne è motivo della significativa operatività del Consorzio Forestale del Sebino Bresciano - Sebinfor sul suo territorio. Accanto allo studio ed alla definizione, quantificazione e programmazione degli interventi nei boschi effettuata tramite il Piano di Assestamento Forestale (PAF), redatto nel corso del 2022, gli interventi hanno innanzitutto mirato a contenere le situazioni di emergenza create dalla tempesta Vaia e dal parassita bostrico, con tagli e ripiantumazioni per oltre € 500.000, prevalentemente in Val Palot. Mentre tramite risorse comunali il Consorzio ha assicurato interventi di manutenzione del verde (es. ciclopedonale Vello-Toline) e delle alberature in varie parti del paese (es. via Trento), grazie a contributi regionali sono stati già realizzati interventi di prevenzione e ripristino dei boschi, dei sentieri, degli alvei e delle strade agro-silvo pastorali (es. torrente Re, Trobiolo e Tufere) e altri ne sono programmati per il prossimo biennio (es. Valle di San Martino a Sonvico, Strada Duadello-Roccolo, Strada Gippone-Vides-Longhe- Fraine). Il reinvestimento delle risorse derivanti dalla raccolta funghi sta consentendo poi una progressiva riqualificazione, anche sotto il profilo turistico-ricettivo, delle aree del Duadel, con opere che incrementano la sicurezza idraulica e garantiscono una maggiore fruibilità. Il gestire in maniera ordinata e attenta le risorse dei nostri boschi, in maniera coordinata con gli altri comuni vicini, ha consentito di realizzare e programmare interventi che, dal 2019, superano il milione di euro.

GIORNATE VASP

Abbiamo organizzato numerose giornate ecologiche nei parchi pubblici e nelle aree verdi del paese, insieme a giornate di manutenzione e pulizia delle strade agro-silvo-pastorali (VASP): giornate di festa e di grande partecipazione da parte di tutti i cittadini volontari e/o iscritti alle varie associazioni del territorio, da quelle più ambientaliste a quelle venatorie, accumulate dalla grande sensibilità e attenzione nei confronti dei temi dell'ambiente. Stiamo portando avanti nuovi interventi e progettualità di manutenzione, sia ordinaria che straordinaria, sulle VASP montane, il cui inizio lavori è previsto prima dell'estate:

- Strada "Bivio Gippone - Loc. Vides - Madonna delle Longhe - Fraine", per un importo pari a € 50.000, finanziato interamente da Regione (LR 31/2008);
- Strada "Duadell - Roccolo di Italo", con la realizzazione di una pavimentazione in CLS e selciato, per un investimento di circa € 30.000, finanziato all'80% da Regione.



ACQUA

A traverso le istanze che abbiamo presentato alla società "Acque Bresciane", che gestisce l'approvvigionamento dell'acqua pubblica e i servizi di depurazione, stiamo portando a compimento numerosi interventi e progettualità in diverse parti del territorio, tra i quali in particolare:

- nuovo depuratore a servizio della frazione di Fraine (€ 200.000);

- nuova vasca di acquedotto in via Castellazzo a Pisogne;

- nuova rete di acquedotto a servizio della frazione di Siniga;

- progetto di rifacimento della rete fognaria e del depuratore di Grignaghe;

- studio sperimentale sulla rete acquedottistica, con conseguenti interventi di sistemazione puntuale per efficientare e contenere le perdite, anche e soprattutto a fronte dell'emergenza idrica che si prospetta sempre più stringente con il passare del tempo.



EVENTI

Calendario eventi estivi 2023

qui riportati gli eventi principali,
ma il calendario è in continuo aggiornamento ed evoluzione

4 GIUGNO

ORE 18:30 APERITIVO LETTERARIO A PONTASIO

ORE 20:30 FINALE DEL CONCORSO DI CANTO LIRICO FRANCO
GHITTI CON CONCERTO, PARCO DAMIOLI

17-18 GIUGNO

MERCATINI IN PIAZZA ALPINI

18 GIUGNO

ORE 18:00 CONCERTO AL ROMANINO Romanticamente,
romanze con e senza parole

ORE 21:00 CONCERTO AL ROMANINO La messa dei passeri di
Mozart, esegue il coro "Gli amici Cantori"

24 GIUGNO

ORE 20:30 "FLOWERS INNO ALL'AMORE". SPETTACOLO DI
CAMILLA CORRIDORI CON I RAGAZZI DELLA COOPERATIVA LA
NUOVA CORDATA, PARCO DAMIOLI

25 GIUGNO

ARTE NEL BORGO

DJ SET PIAZZA ALPINI

1 LUGLIO (al Mirad'or)

CONCERTO DI CARLO PODDIGHE (Pink Floyd memories)

30 GIUGNO - 2 LUGLIO

ROLLING TRUCK STREET FOOD

15-16 LUGLIO

PONTASIO IN FESTA

FESTIVAL DEL ROMANINO

21-22 LUGLIO

TOLINE INSIEME IN FESTA

28 LUGLIO

ORE 20:45 LE DUE RIVE DEL JAZZ CON BORIS SAVOLDELLI
PIAZZA UMBERTO I

9-15 AGOSTO

FESTA DEI BRIGANCH

12-19 AGOSTO

25° MOSTRA MERCATO

26 AGOSTO

ORE 21:00 CONCERTO Festival Onde Musicali



**MERCATO
AGRICOLTORI
HOBBISTI**

Pizza Alpini

Ogni quarta
domenica del mese

MAPPA/MAP

GIROLAMO ROMANINO

ITINERARIO • PITTORICO • DI • UN • ARTISTA • INQUIETO
PAINTING • ITINERARY • OF • A • RESTLESS • ARTIST



SCOPRI
DI PIÙ!
DISCOVER
MORE!

R Siti / Places

- ① Brescia - Luoghi Vari / Various places
- ② Rodengo Saiano - Abbazia San Nicola
- ③ Monte Isola - Oratorio San Rocco
- ④ Pisogne - Chiesa Santa Maria delle Neve
- ⑤ Bienna - Chiesa Annunciata
- ⑥ Breno - Chiesa S. Antonio e Museo Camuno
- ⑦ Tavernola Bergamasca - Chiesa San Pietro
- ⑧ Capriolo - Chiesa San Giorgio
- ⑨ Villongo - Cappella San Rocco
- ⑩ Cavernago - Castello Malpaga
- ⑪ Bergamo - Basilica S. Alessandro in Colonna

- Autostrada / Highway
- A piedi / On foot
- In bici / By bike
- Battello / Ferry
- Treno / Train



La via del Romanino



La tappa di Pisogne

La via del Romanino è un progetto che rinasce, dopo una breve esperienza negli anni '90, per volere del Comune di Pisogne. L'obiettivo è quello di mettere in rete alcuni dei comuni del territorio di Brescia e Bergamo che possiedono opere di questo artista in modo da creare un percorso per i turisti che vengono in occasione della Capitale della Cultura 2023.

Come potete vedere dalla cartina le vie segnate sono quelle percorribili con mezzi alternativi all'automobile: chi affronta questo percorso lo può fare a piedi, in bicicletta o con i mezzi pubblici senza bisogno dell'uso della macchina. Questo percorso vuole coniugare l'alto valore culturale con una sempre più pregnante attenzione alla sostenibilità ambientale. Vogliamo offrire un'esperienza turistica di bellezza artistica, immersa nel paesaggio affascinante che offre il nostro territorio e con un'impronta ambientale il meno impattante possibile.

Vi invitiamo a scoprire quali sono i siti coinvolti visitando il sito www.ilromanino.it e a provare qualche tappa!

La Chiesa di Santa Maria della Neve venne edificata nel tardo Quattrocento in un luogo strategico perché fuori dal centro, ma lungo la via di transito, la strada "Valeriana", che conduceva ai passi alpini e alle miniere della Val Trompia. La sua posizione fa sì che sia un luogo di culto molto frequentato, per questo, nei primi anni Trenta del Cinquecento, l'edificio viene restaurato: al corpo centrale vengono addossati due portici per il riparo e l'accoglienza dei pellegrini, e al portico sud una cappella terminale. Tre finestrone gotici vengono tamponati per ottenere superfici continue adatte all'esecuzione del nuovo apparato decorativo. La datazione di questi interventi è legata alla notizia di un credito contratto nel 1534 da Girolamo Romanino con i rappresentanti della Vicinia pisognese, un organismo laicale che si occupava della chiesa, di proprietà civica. Intorno a questo riferimento cronologico si collocano l'avvio del cantiere e la realizzazione dei dipinti: un'operazione di notevole impegno sia per il tema sia per le dimensioni di una decorazione che coinvolge l'intero edificio.

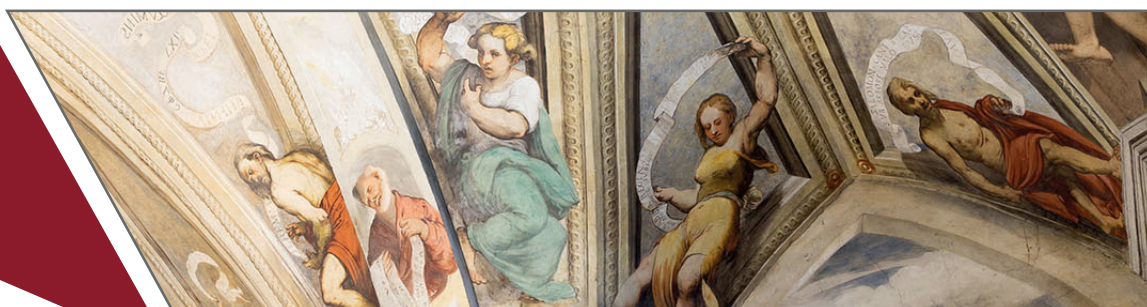

INFO

2023



PISOGNE INFORMA: Il Comune di Pisogne ha attivato un servizio di messaggistica istantanea tramite l'applicazione WhatsApp per informare in modo semplice e veloce i Cittadini riguardo a notizie di pubblica utilità e ai principali eventi in programma (Pisogne Informa).

COME ISCRIVERTI

Installa WhatsApp sul tuo smartphone (a meno che l'applicazione non sia già installata). Salva tra i tuoi contatti nella rubrica il numero 338 4936073 (ti suggeriamo di nominarlo Pisogne Informa). Il salvataggio nella rubrica del tuo telefono del numero è una condizione necessaria per poter ricevere messaggi in modalità broadcast.

Invia un messaggio tramite WhatsApp con il testo "ISCRIVIMI". Un messaggio di benvenuto ti darà conferma dell'avvenuta iscrizione. Potrai cancellarti in qualunque momento, inviando un messaggio con il testo "CANCELLAMI".

I messaggi sono inviati in modalità broadcast, nessun cittadino potrà quindi vedere i contatti altrui e il contatto avverrà solo tra Comune e destinatario. Il numero WhatsApp 338 4936073 non può dunque essere utilizzato per chiamate, messaggi o segnalazioni, a cui questo servizio non risponde. Per tali comunicazioni utilizzare gli altri mezzi messi a disposizione dell'Ente: telefono, e-mail, numeri verdi comunali, servizio online "Scrivici dal web".

Per maggiori informazioni è possibile visitare l'indirizzo www.comune.pisogne.bs.it/scheda-ist/pisogne-informa

ORARI RICEVIMENTO AMMINISTRATORI

Sindaco FEDERICO LAINI

VENERDÌ DALLE ORE 9:00 ALLE ORE 12:00.

GLI ALTRI GIORNI SU APPUNTAMENTO TELEFONANDO

AL n°. 0364/8830200 o 8830201

federico.laini@comune.pisogne.bs.it

Consigliere Assessore Vice Sindaco CLAUDIA ZANARDINI

Deleghe

- bilancio
- tributi e patrimonio
- lavori pubblici
- sicurezza

VENERDÌ DALLE ORE 10:30 ALLE ORE 12:30

info@avvocatozanardini.it

Consigliere Assessore TERESA BRUZZESE

Deleghe

- servizi alla persona
- istruzione
- politiche giovanili

VENERDÌ SU APPUNTAMENTO DALLE ORE 14:30 ALLE ORE 16:30

TELEFONANDO AL n°. 3463517788

teresa.bruzzese@comune.pisogne.bs.it

Consigliere Assessore GIOVANNI BETTONI

Deleghe

- cultura
- turismo
- sport

VENERDÌ DALLE 14:30 ALLE 16:30

PRESSO LA BIBLIOTECA COMUNALE

giovanni.bettoni@comune.pisogne.bs.it

Consigliere Assessore NICOLA MUSATI

Deleghe

- ambiente
- assetto idrogeologico
- viabilità
- protezione civile
- sviluppo montano e lacuale, territorio montano

MERCOLEDÌ DALLE ORE 15:00 ALLE ORE 19:00

VENERDÌ POMERIGGIO E SABATO MATTINA SU APPUNTAMENTO

TELEFONANDO AL n°. 0364/8830216

nicola.musati@comune.pisogne.bs.it



**SCARICA L'APP
GRATUITA**

IO l'app dei servizi pubblici, un unico punto di accesso per interagire in modo semplice e sicuro con i servizi pubblici locali e nazionali, direttamente dal tuo smartphone tramite la tua identità digitale SPID o CIE

www.io.italia.it

QR per accedere alla pagina dedicata sul sito del Comune



VIABILITÀ

Illuminazione e traffico

ILLUMINAZIONE

È stato approvato un Project Financing dedicato agli impianti di illuminazione pubblica del Comune. Grazie ad una convenzione con una società del settore verranno cambiati tutti i corpi illuminanti dei lampioni del territorio, che verranno sostituiti con nuovi apparati di illuminazione con tecnologia LED, consentendo un netto abbattimento dei consumi ed una migliore qualità dell'illuminazione. Il comune non avrà una spesa aggiuntiva per questo intervento, perché i fondi utilizzati sono quelli risparmiati sui consumi di energia elettrica. Anzi, il canone versato annualmente alla società sarà leggermente inferiore all'attuale spesa per la fornitura elettrica. La medesima società si occuperà di eseguire anche tutti gli interventi di manutenzione, garantendo un servizio di pronto intervento (attivo 24 h/giorno, 365 gg/anno).

TRAFFICO A GRATACASOLO

Abbiamo ottenuto il parere favorevole, da parte della Provincia, per vietare la circolazione dei mezzi pesanti in attraversamento al centro abitato di Gratacasolo. Il divieto di transito, che verrà istituito mediante un'apposita ordinanza comunale, riguarda il tratto stradale ricompreso (a Sud) tra l'intersezione con via Kennedy e l'inizio del ramo di uscita della rotatoria

e (a Nord) l'intersezione con via Giosuè Carducci. Il divieto riguarda, in particolare, i veicoli di massa a pieno carico superiore a 3,5 tonnellate, con le deroghe del caso necessarie (interventi urgenti o di emergenza, militari e forze di polizia, trasporti eccezionali, ecc.).

RETE GAS

Attraverso le istanze che abbiamo presentato alla società "Erogasmet" di distribuzione del gas, siamo riusciti ad ottenere un miglioramento del servizio, soprattutto per le aree del territorio non ancora servite dalla rete, in particolare le aree di montagna. I progetti di sviluppo della rete sono stati anche l'occasione per portare avanti il rifacimento e la riqualificazione di tutta la viabilità montana interessata dagli interventi.





VIABILITÀ

Ciclabile: MOBILITÀ DOLCE



DUE NUOVE TRATTE
CICLABILI A GRATACASOLO:

In tema mobilità dolce, a Gratacasolo si segnalano due interventi:

- il primo già realizzato, in corrispondenza della serra floro-vivaistica lungo via Brede, verso Costa Volpino, sviluppato con la Comunità Montana di Valle Camonica;
- il secondo, in corso di progettazione, da realizzarsi a breve, che prevede la realizzazione del collegamento tra via Pomì ed il cimitero, lungo Via Kennedy.

BARRIERE ARCHITETTONICHE

Dei numerosi interventi che riguardano la viabilità, abbiamo completato un lotto di abbattimento di barriere architettoniche presenti in alcune porzioni del centro storico di Pisogne e nei suoi dintorni. Piccoli interventi puntuali, per un investimento complessivo di circa € 20.000, che si inseriscono in una programmazione più generale e che vede interessato l'intero territorio del Comune di Pisogne; ma la loro peculiarità sta nel fatto che tali criticità sono state segnalate da un gruppo di giovani dell'oratorio di Pisogne, a conclusione di un percorso educativo sul tema della disabilità. Nei mesi precedenti, infatti, si è tenuto un incontro tra i ragazzi e la Giunta Comunale in cui sono state evidenziate alcune criticità che l'Amministrazione si era impegnata a risolvere, con il fine di cercare di rendere la vita più agevole alle persone portatrici di disabilità e a chiunque si muova con passeggini e/o carrozzine.



PROGETTO

“UNA VALLE CICLABILE”

Un ottimo progetto sperimentale a cui abbiamo aderito si chiama “Una Valle Ciclabile”, per lo sviluppo di una mobilità dolce e sostenibile,

promosso e sviluppato con il Biodistretto e il Circolo Legambiente di Valle Camonica, con il contributo di Fondazione Cariplo e di Comunità Montana/MAB.

“Una Valle Ciclabile” è un'iniziativa che propone di cambiare le abitudini di mobilità e spostamento quotidiane casa-lavoro o casa-scuola, incentivando, da un lato, l'utilizzo della bicicletta per il benessere sociale e la salute psicofisica della popolazione e, dall'altro lato, contribuendo alla diminuzione di emissioni di CO2 nell'aria. L'incentivazione prevista è anche di natura economica, garantita dall'iniziativa “Più pedali Più guadagni”, ovvero grazie al meccanismo per il quale ogni chilometro percorso viene compensato con 0,20 euro, fino a un massimo di 50,00 euro al mese. Per poter partecipare al progetto vai sul sito www.biodistrettovallecamonica.it



AUSER AMBIENTE E PARCO DAMIOLI

Nell'ottica delle collaborazioni, un'intesa forte e proficua è nata tra l'Amministrazione e l'Associazione Auser Ambiente, in particolare per la tutela e la valorizzazione del Parco Damioli, sia dal punto di vista naturalistico-ambientale che dal punto di vista ricettivo-ricreativo e didattico, grazie a figure professionali che si occupano della manutenzione, cura e rivalutazione del patrimonio arboreo e arbustivo e altre figure che si occupano

della gestione dei pacchetti didattici. Grazie ai volontari dell'Associazione, infatti, è stato possibile sviluppare numerose attività didattiche all'interno di un progetto di educazione ambientale con i ragazzi e le scuole, di ogni ordine e grado, unitamente ad azioni di valorizzazione, manutenzione e gestione del Parco Comunale di Pisogne, tra le quali in particolare:

- attività di manutenzione del manto erboso, potature, sfalci e altre manutenzioni;
- interventi strutturali necessari per la fruizione del Parco da parte dei più piccoli e delle persone diversamente abili;
- interventi funzionali all'attività didattica, per sviluppare percorsi rivolti alle scuole e alla cittadinanza.

Questo spazio verde, strategico e centrale per il Comune, costituisce una sede ideale per percorsi di educazione ambientale rivolti alle scuole del territorio, nonché a realtà associative che si occupano di assistenza alle persone disabili, con percorsi mirati per un loro coinvolgimento e inclusione.

È uno spazio che vogliamo sia centrale per la nostra comunità, non solo dal punto di vista della sua collocazione, nel cuore del capoluogo, ma anche e soprattutto per l'interesse e le opportunità che questo giardino urbano deve rivestire.



LA CULTURA è di casa

È la linea guida che ha orientato l'azione amministrativa fino ad oggi messa in campo e che vuole essere il faro che ci guiderà da qui alla fine del mandato.

Non vogliamo in queste righe farvi un elenco sterile delle numerose iniziative che, a vari livelli, l'amministrazione ha promosso, ma solo ricordarne alcune che avverranno e che ci servono per raccontare come e perché la promozione culturale è fondamentale.

In quest'anno che vede Bergamo e Brescia, e le rispettive provincie, unite in un'unica capitale della cultura italiana anche Pisogne farà la sua parte con alcune nuove proposte e altre invece già consolidate.

La cultura è di casa. È la linea guida che ha orientato l'azione amministrativa fino ad oggi messa in campo e che vuole essere il faro che ci guiderà da qui alla fine del mandato.

Non vogliamo in queste righe farvi un elenco sterile delle numerose iniziative che, a vari livelli, l'amministrazione ha promosso, ma solo ricordarne alcune che avverranno e che ci servono per raccontare come e perché la promozione culturale è fondamentale.

In quest'anno che vede Bergamo e Brescia e le rispettive provincie, unite in un'unica capitale della cultura italiana anche Pisogne farà la sua parte con alcune nuove proposte e altre invece già consolidate.

Fra le novità attivate direttamente come amministrazione segnaliamo un evento il 25 giugno presso l'open stage, la colonna musicale, gratuita per gli artisti emergenti. Presso questa stazione, offerta da Iseo Serrature l'anno scorso, si sono già esibiti più di 100 artisti. Il 25 giugno ci sarà un grande evento serale per giovani dj emergenti che ci faranno ballare tutta la sera.

Fare cultura significa per noi cercare di intercettare tutte le esigenze e sensibilità e fare in modo che esse possano trovare espressione: dare spazio alla cultura più classicamente intesa, tanto quanto alle nuove forme di espressione più vicine al mondo dei giovani.

Giovani a cui siamo particolarmente legati e a cui ci sentiamo vicini, per età e per spirito, per questo abbiamo voluto fortemente creare la sala studio presso la biblioteca aperta dalle 07:00 alle 24:00. Uno spazio in cui si accede tramite una app e che è messo a disposizione gratuitamente per tutti quei giovani studenti che necessitano di un luogo dove poter studiare, leggere e confrontarsi.

Abbiamo avuto poi due importanti concorsi a Pisogne: la quattordicesima edizione del concorso internazionale di liuteria e la seconda edizione del concorso internazionale di canto lirico. Due appuntamenti di alto valore culturale rivolto a giovani artigiani e artisti. Questi eventi, magari meno popolari, attraggono in un periodo normalmente meno affollato di turisti, circa 100 giovani ciascuno di varie nazionalità, rispettivi familiari, docenti e amici, aprono Pisogne al mondo, e sono un'occasione per noi, che viviamo in provincia di aprirci alla conoscenza di altre Culture.

Il festival Oltre Confine, quello del Romanino, Onde Musicali, le due rive del Jazz, gli ormai tradizionali concerti della Banda cittadina e del complesso Filarmonico Lombardo sono momenti della tradizione culturale di Pisogne che animano la stagione estiva. Di più recente inserimento anche il Festival D'ada che è una rassegna dedicata all'arte e che l'anno scorso ha portato alla Chiesa del Romanino Karole Veil direttrice





della fondazione Guggenheim di Venezia.

Ricordiamo poi il Mirad'Or con le sue mostre di arte contemporanea. È uno spazio che, lo sappiamo, non trova tutti d'accordo, ma è stato un investimento di denaro privato e pubblico e proprio in forza di questo abbiamo il dovere di promuoverlo e fare in modo che funzioni. È in corso la mostra di un importante graphic designer svizzero, Felix Humm, avremo poi una mostra con concerto dedicata ai Pink Floyd e una collettiva di artisti interazionali.

E per concludere con alcune delle più significative iniziative promosse dall'amministrazione la Mostra Mercato che quest'anno è giunta alla 25ª edizione: saranno otto giorni densi di tanti eventi per bambini, giovani e adulti accompagnati dalla presenza dell'artigianato locale e internazionale. Queste sono solo alcune delle cose che avverranno o che sono avvenute perché Pisogne ha la fortuna di avere una grande ricchezza di associazioni che propongono numerose iniziative al di fuori di quelle che nascono per volere diretto dell'amministrazione.

Tutto quello che abbiamo promosso e promuoveremo da qui fino a maggio 2024 è stato e sarà gratuito: crediamo fortemente nel valore della cultura e di come questa debba essere accessibile a tutti.

BIBLIOTECA DI VIA S. MARCO

A gennaio, con grande gioia, abbiamo inaugurato i nuovi spazi della biblioteca di Via San Marco 4.

Al pian terreno, dove prima c'era un locale commerciale sfitto abbiamo realizzato una sala dedicata alla fascia 0-6 anni. Una sala a misura di bambino e famiglia, dotata di un bagno con fasciatoio, un castello dove potersi nascondere a leggere, tappeti, cuscini e tavolini dove accomodarsi. La biblioteca deve essere un luogo accogliente per tutti, fin dalla nascita, ed ora finalmente lo è.

Al primo piano abbiamo dotato il personale di uffici più grandi per poter lavorare con maggiore agio e accogliere gli utenti in un ambiente più ordinato. Infine al terzo piano abbiamo realizzato una sala studio per studenti universitari alla quale, come spiegato nella sezione cultura di questo volume, si può accedere dalle ore 07:00 alle ore 24:00 tramite una app che sblocca la porta di accesso. Sempre al terzo piano abbiamo realizzato una sala per le presentazioni dei libri.

La biblioteca, scrigno di libri e alle volte nello stereotipo di immobilismo, è in realtà un luogo vivo, effervescente grazie a chi ci lavora e alla commissione biblioteca sempre molto attiva con

l'organizzazione di laboratori e letture per bambini e con la collaborazione con la libreria Punto a Capo per le presentazioni dei libri.



TURISMO

VISIT LAKE ISEO

È un'associazione costituita da 23 comuni del Lago d'Iseo e le Province di Brescia e Bergamo.

La mission è il coordinamento dei progetti turistici volti a valorizzare e promuovere il patrimonio dei comuni territorialmente interessati.

Si occupa della gestione del portale istituzionale del lago www.visitlakeiseo.info, del blog turistico, della newsletter, dei social media, delle campagne promozionali, della stampa del materiale informativo per gli uffici turistici e le fiere e dell'accoglienza di Tour Operator e stampa, italiana ed estera. Visit Lake Iseo fornisce, inoltre, ai comuni soci, su richiesta, i seguenti servizi:

- gestione eventi;
- gestione Infopoint con riconoscimento regionale;
- azioni di co-marketing per eventi, mostre, iniziative varie.

Alcuni dati:

Il numero di presenze turistiche medie del territorio supera i 700 mila.

Il portale web raggiunge un milione di utenti unici all'anno.

I social network, comprensivi delle campagne sponsorizzate, raggiungono i 15 milioni di utenti unici all'anno.



LAGO d'ISEO

the romantic choice

Per quanto riguarda il turismo a Pisogne questo è un argomento che in parte, per quanto concerne le azioni messe in campo dall'amministrazione, incrocia anche altri ambiti di competenza. Indubbiamente i numerosi eventi, "La Via del Romanino" e la cura del territorio sono tutte buone pratiche che favoriscono, in chi viene a Pisogne, la crescita di una percezione di una cittadina accogliente e aperta ai visitatori.

In questi anni il flusso turistico è cresciuto in modo estremamente importante, basti pensare che nel 2019 sono state registrate 26.741 presenze, nel 2021 36.278 e nel 2022 43.028. Quando si parla di presenza è da intendersi il numero di notti che ciascun visitatore soggiorna in una struttura ricettiva situata nel nostro comune. Favorire quindi il fenomeno turistico, in grande incremento a Pisogne negli anni dopo Christo, significa incentivare un'attività che ha una ricaduta economica estremamente rilevante. Da parte dell'amministrazione fin dal primo anno abbiamo chiesto a Visit Lake Iseo di collaborare con noi per la creazione di un infopoint che fosse in rete con quelli degli altri comuni del Lago.

Dotare Pisogne di una struttura gestita in maniera professionale e che finalmente dialogasse con il territorio è stata la prima azione messa in campo nel 2019 e portata avanti fino ad oggi.

Grazie alla collaborazione con Visit Lake Iseo abbiamo realizzato una mappa turistica del Comune da distribuire proprio presso l'Info Point e un video promozionale che potete vedere inquadrando questo codice QR

Altra azione, piccola ma per noi estremamente significativa come gesto di accoglienza nei confronti dei visitatori, è stata la decisione di aprire a orario continuato la Chiesa di Santa Maria della Neve. Fino al 2019 infatti Il Romanino, salvo che nei weekend, era visitabile solo poche ore nel pomeriggio. Da ormai 3 anni invece la Chiesa è aperta, tutto l'anno, dal martedì alla domenica dalle ore 10:00 alle ore 18:00.

In ultima battuta, anche se forse questo argomento è di minore interesse per i cittadini non coinvolti, è stato l'acquisto di un gestionale che permetta ai gestori di strutture ricettive a Pisogne di avere il lavoro semplificato nella comunicazione dei dati delle presenze: è un gesto che vogliamo comunque raccontarvi perché in questi anni abbiamo cercato di favorire il Turismo non solo nel migliorare l'accoglienza dei visitatori ma nell'essere vicino a chi a Pisogne ha deciso di investire in questo settore.

ISTRUZIONE E DIRITTI ALLO STUDIO

Investire sull'Istruzione in generale e sulla scuola in particolare è fondamentale per l'Amministrazione Comunale, che pone cura nell'articolazione dei servizi e nella gestione delle risorse finanziarie e umane, attenzione educativa e numerosi fondi per garantire il diritto allo studio degli alunni delle scuole di ogni ordine e grado del territorio.

Il Comune organizza e finanzia i servizi quali il trasporto e la mensa, strettamente connessi al funzionamento delle attività scolastiche. Per quanto riguarda in particolare il servizio di trasporto scolastico, la strutturazione del territorio e la presenza delle due tratte montane fa sì che la spesa sostenuta dal Comune, pari ad €. 130.000,00 per singolo anno scolastico, sia tra le più alte tra quelle sostenute dai comuni della Provincia di Brescia.

Quest'anno è stato ampliato il servizio mensa anche ai ragazzi della scuola media: ne possono usufruire sia coloro che si avvalgono del tempo prolungato, sia coloro che hanno fatto richiesta dell'aiuto compiti.

Riconosciuto il valore educativo e sociale che l'Ente Morale di Pisogne e la Fondazione San Giuseppe di Gratacasolo rivestono per le famiglie residenti, viene stanziato l'importo di €. 70.000,00 per sostenere le attività svolte e contenere le rette, rispondendo alla richiesta di questi servizi e rendendo così fruibili le scuole dell'infanzia paritarie.

In un'ottica di condivisione di intenti sono stati dati all'Istituto Comprensivo 30.000,00 euro, che hanno permesso di sostenere la progettualità e arricchire con attività, esperienze e incontri l'offerta formativa. Alcuni progetti hanno interessato l'intero Istituto, altri sono stati realizzati per ordine di scuola, ne citiamo alcuni:

Progetto Lettura, Progetto Smile & Drama per potenziare l'inglese in tutte le classi, il progetto disabilità, Segni di pace realizzato con la collaborazione di Oreste Castagna, Progetto Orto e tanti altri.

Tra questi anche il Consiglio Comunale dei Ragazzi, che vuole coinvolgere i giovanissimi nella partecipazione alla vita pubblica e stimolare una cittadinanza attiva, per il quale vengono stanziati 1000 euro.

Per permettere alla scuola di rispondere ai bisogni di tutti i bambini e dei ragazzi, senza escludere nessuno, soprattutto i più fragili e garantire nella quotidianità una reale e produttiva integrazione, per l'anno scolastico 2022/2023 si è prevista l'attivazione di n. 6448 ore di assistenza specialistica per un costo complessivo di 80.000 euro, al lordo delle assenze.

L'Amministrazione Comunale premia le eccellenze tra i propri studenti delle scuole superiori assegnando 16 borse di studio, quattro in più dello scorso anno, del valore di 250 euro ciascuna a favore di coloro che hanno frequentato dalla prima alla quarta superiore, e 4 borse di studio, due in più dello scorso anno scolastico del valore di 250 euro per gli alunni di classe quinta.

Dall'anno scolastico 2022/2023 l'impegno dell'Amministrazione Comunale prevede inoltre l'attribuzione di 4 borse di studio di 400 euro per il conseguimento della laurea magistrale o specialistica per gli studenti universitari, questo si somma alle borse di studio che ogni anno il Gruppo Alpini di Pisogne riconosce ai ragazzi delle nostre Scuole Medie.

L'amministrazione Comunale ha inoltre sottoscritto un protocollo con l'Istituto Comprensivo e la Cooperativa Fraternalità Creativa finalizzato all'attivazione del servizio di Scuola Aperta e ha organizzato con dei volontari il servizio del Pedibus per venire incontro alle esigenze delle famiglie.



"Assessorati"

ASSESSORATO SERVIZI ALLA PERSONA:

Il servizio sociale comunale è a disposizione di tutti i cittadini per rispondere a esigenze/fragilità socio-economiche ed assistenziali. Svolge due tipi di interventi: 1) segretariato sociale attraverso cui fornisce informazioni/consulenza su servizi e prestazioni pubbliche e private appartenenti alla sfera socio-assistenziale (in un anno si rivolgono circa 1.000/1.200 persone); 2) servizio sociale professionale mediante il quale le assistenti sociali prendono in carico le situazioni più complesse attivando interventi e servizi finalizzati al sostegno e accompagnamento della persona/famiglia nella risoluzione dei problemi e/o riduzione del danno. Ad oggi le persone in carico al servizio sociale professionale sono 400. Il bilancio comunale dell'anno 2023 prevede per le politiche sociali una spesa di €547.200,00. Costo per aree di intervento:

Minori e famiglia	€. 21.411,00
Anziani	€. 75.974,00
Disabili	€. 240.040,00
(di cui €. 75.000,00 assistenza specialistica alunni disabili).	
Quota di solidarietà (per la gestione di servizi in forma associata)	€. 187.062,00

Negli ultimi anni vi è stato un importante incremento dei casi (anziani, disabili, disagio adulto, minori e famiglie) presi in carico dal servizio sociale professionale (dal 2018 ad oggi aumento di circa 130 casi) e di conseguenza un accrescimento dei servizi attivati e di erogazione di contributi economici e abitativi.

CONVENZIONE CON MINISTERO DI GIUSTIZIA

Il Comune di Pisogne ha recentemente rinnovato la convenzione con il Ministero della Giustizia per lo svolgimento del lavoro di pubblica utilità (Art. 2 D.M. 26/3/2001) che permetterà di ospitare condannati alla pena che potranno svolgere attività non retribuita, a favore della collettività, in diverse aree: tutela e manutenzione del patrimonio pubblico e ambientale, servizi alla persona (sociali e scolastici), tutela del patrimonio artistico, turistico, culturale. La richiesta di svolgimento di tali attività, da presentare al Comune tramite il proprio legale, sono in costante aumento (40/45 persone ogni anno) e riguardano principalmente cittadini trovati positivi all'alcool test durante la guida.

"USO RIUSO RICICLO - MERCATINO DELL'USATO IL GIROTONDO"

Il mercatino solidale dell'usato, grazie all'impegno dei volontari, oltre a favorire la diffusione della cultura del riuso di oggetti usati altrimenti destinati allo smaltimento presso l'isola ecologica, consente di integrare la finalità ecologica/ambientale del progetto con finalità sociali. Il ricavo del mercatino dell'usato infanti, finanzia attività e/o progetti in ambito sociale contribuendo ad ampliare l'offerta dei servizi e delle prestazioni socio assistenziali fruibili dalla popolazione di Pisogne.

SPORT SENZA CONFINI

Agiugno 2021 il Comune di Pisogne ha aderito al protocollo per l'istituzione del polo sportivo per la disabilità denominato "Sport senza confini". Il nostro Comune insieme ai comuni appartenenti alla Comunità Montana dei Laghi Bergamaschi di Lovere, alla Polisportiva Disabili Valle Camonica, alla Phb Bergamo, al liceo Decio Celeri e diverse società sportive del territorio (Avas, Canottieri Sebino, Tennis Lovere, piscine di Lovere) hanno unito le forze per offrire e permettere alle persone con disabilità di poter accedere/partecipare ad attività sportive, seguiti e supportati da personale e istruttori qualificati. Oltre a promuovere inclusività nell'ambiente sportivo, gli enti che aderiscono a questo progetto si impegnano in attività relative all'abbattimento e superamento delle barriere architettoniche e attività di formazione/educazione di tale argomento anche all'interno delle istituzioni scolastiche. Sabato 20 maggio si è svolta la terza giornata organizzata nell'ambito di Sport Senza Confini alla quale hanno partecipato anche 3/4 persone con disabilità del Comune di Pisogne che vogliono avvicinarsi e cimentarsi in attività sportive. La IV giornata si svolgerà nel mese di settembre.

CICLO DI CURE TERMALI

In collaborazione con Rsa Santa Maria della Neve e Gruppo Fanti di Pisogne è stato organizzato per il mese di maggio il servizio di trasporto che permette ai nostri cittadini di raggiungere le terme di Boario per svolgere un ciclo di cure termali.

CORSO DI ITALIANO GRATUITO

Per donne straniere grazie alla collaborazione con il centro EDA di Costa Volpino. Anche quest'anno è partito nel nostro comune un corso di lingua italiana a cui le persone straniere residenti possono partecipare, gratuitamente, al fine di migliorare la comprensione della lingua italiana e permettere dunque una migliore integrazione nella comunità.

ASSESSORATO POLITICHE GIOVANILI: CENTRI ESTIVI

Il comune di Pisogne collabora con le realtà del terzo settore del territorio, l'oratorio parrocchiale, l'Istituto Comprensivo e le scuole dell'infanzia paritarie per coordinare, organizzare e promuovere le attività ricreative da attivare nel periodo estivo. Si impegna inoltre a costruire progetti da presentare a bandi privati e/o pubblici (anche regionali) che permettano di ricevere finanziamenti che possano abbattere i costi di tali attività a carico delle famiglie. Il Comune di Pisogne inoltre, nei mesi scorsi, ha assegnato un contributo economico alle famiglie residenti i cui figli, in età di iscrizione alla scuola dell'infanzia, la scorsa estate hanno frequentato il centro estivo organizzato dalla Scuola dell'Infanzia Ente Morale di Pisogne o in alternativa hanno frequentato centri estivi attivati fuori dal territorio comunale. Il contributo concesso alla

singola famiglia, a titolo di rimborso, ha coperto circa il 50% della retta sostenuta per ogni settimana di frequenza.

PisogneLab è un progetto rivolto agli studenti della Scuola Secondaria di Primo grado e del biennio di Scuola Secondaria di Secondo grado residenti a Pisogne e a tutti coloro che frequentano le scuole medie dell'Istituto Comprensivo di Pisogne (a prescindere dal paese di residenza) che prevede la partecipazione a laboratori educativi, gestiti da professionisti di vari settori, che si terranno nei mesi di marzo-giugno 2023: cucina (con una cuoca professionista), scultura del legno (con l'esperto Sergio Silini dell'Associazione Scuola Scultura del Legno) e murales (con la professionista Silvia Pezzotti/Octofly Art con cui si andrà a realizzare concretamente un murales presso il sottopassaggio del nostro lungolago). La partecipazione ai laboratori, gestiti dalla Cooperativa Azzurra ONLUS, è completamente gratuita, grazie al finanziamento ricevuto dalla Fondazione Comunità Bresciana e al contributo del Comune di Pisogne. I professionisti/docenti del settore mettono a disposizione dei ragazzi la loro esperienza/abilità per l'acquisizione di competenze tecniche specifiche, capacità manuali, autonomia nella gestione di aspetti della vita quotidiana e per la sperimentazione di una relazione intergenerazionale e di riqualificazione del territorio. Il progetto, che ha come finalità principale quella di integrazione e coesione sociale, garantisce la partecipazione ai laboratori anche per ragazzi con disabilità, garantendo loro l'opportuno sostegno/affiancamento educativo.



ORARI DI APERTURA "IL GIROTONDO"

Lunedì Martedì	9:30 / 11:45
Mercoledì	14:30 / 17:00
Giovedì	9:30 / 11:45 - 14:30 / 17:00
Sabato	9:30 / 12:00



GIOVANI

La commissione giovani

La Commissione Giovani, istituita nel settembre 2020, è formata da un gruppo di ragazzi, di età compresa fra i 18 e i 30 anni: Federica Monopoli, Leonardo Bonfadini, Giada Felappi ed Elisa Piovanelli, Veronica Garattini, Rosario Martucci e Francesco Pina.

Da ormai tre anni, il gruppo si riunisce mensilmente insieme all'assessore referente per le politiche giovanili Teresa Bruzzese, per confrontarsi su temi e problematiche comuni ai giovani del nostro territorio.

La Commissione nasce con l'obiettivo di avvicinarsi ai ragazzi, di comprendere i loro bisogni e le loro necessità, cercando di renderli maggiormente consapevoli della realtà sociale che li circonda e di coinvolgerli nelle dinamiche del paese in cui vivono. La collaborazione e cooperazione con associazioni territoriali e con figure di spicco del panorama giovanile ha permesso alla Commissione di farsi conoscere in tutta la Val Camonica, e di avvicinare i giovani a tematiche importanti per la loro crescita personale.

La Commissione vuole essere un punto di scambio sulle singole esperienze, dubbi e necessità di ognuno, aprendo la strada a nuove vie di confronto, il tutto al fine di poter agevolare la creazione di un gruppo eterogeneo di ragazzi che lavorano per rendere Pisogne "Un paese a misura di giovani".

Oltre ad essere in continuo contatto con le altre commissioni, supportandole nell'organizzazione di eventi sociali, culturali ed istituzionali, la commissione giovani ha promosso e promuove costantemente varie iniziative. Nel maggio 2022, in collaborazione con il progetto Segni di Futuro, finanziato da Fondazione Cariplo, la Commissione ha organizzato un ciclo di incontri finalizzati all'orientamento dei giovani nel mondo del lavoro.

La prima serata, dal titolo "Climate Change: il lavoro che cambia", ha avuto come ospiti Giovanni Mori, ingegnere ambientale e coordinatore di Fridays For Future - Brescia, Sergio Mondini, ricercatore e ideatore del progetto "Un suono in estinzione" sul ghiacciaio dell'Adamello, e Paolo Colosio, ingegnere e ricercatore, specializzato nell'analisi dei ghiacciai della Groenlandia e della neve alpina.

La seconda serata, dal titolo "La realtà carceraria: il lavoro fuori e dentro le mura" aveva come ospiti Armando Sciotto ("Er Chicoria"), rapper ed ex detenuto, il professore e criminologo Carlo Alberto Romano e la psicologa Laura Delvecchio.

Tali serate, che hanno riscosso un notevole successo, erano tese alla conoscenza approfondita di professioni che operano all'interno di ambiti che ci stanno molto a cuore: il cambiamento climatico e il mondo del carcere e della rieducazione del detenuto. Ascoltare punti di vista diversi, talvolta opposti, ma anche complementari, su tematiche così importanti è stato per le giovani generazioni un grosso, nonché necessario, arricchimento, in una società in continuo mutamento.

Per ottobre 2023 la Commissione giovani sta lavorando ad una "Giornata del volontariato", in cui, con il supporto e la collaborazione di tutte le associazioni sociali e solidali che operano sul territorio, proverà ad avvicinare i giovani (ma non solo!) ai delicati temi del volontariato e dell'associazionismo. L'evento, previsto per domenica 1 ottobre, riunirà circa una ventina di associazioni impegnate nel campo della solidarietà sociale e sarà arricchito con percorsi sensoriali, installazioni permanenti, dibattiti e interventi di specialisti sul tema, il tutto con un pranzo in compagnia.

Vi aspettiamo!



FONDAZIONE

Santa Maria della neve: **CRESCE** e si migliora

La Fondazione Santa Maria della Neve di Pisogne cresce e migliora l'offerta.

Verrà infatti inaugurato in questi giorni l'intervento di manutenzione straordinaria dei locali posti al piano rialzato del "Padiglione C".

Detto intervento ha consentito in primis, durante buona parte del periodo Covid-19, di utilizzare le nuove stanze realizzate in sostituzione di quelle vincolate, da mantenere vuote per eventuali quarantene, come da disposizioni regionali; ora, terminata la fase emergenziale, di ampliare e migliorare l'offerta attraverso una nuova distribuzione interna degli ambienti già esistenti della RSA.

L'investimento complessivo consente ora di disporre di 8 stanze completamente ristrutturate e di incrementare l'offerta della nostra struttura con l'aggiunta di 3 nuovi posti letto oltre che di migliorarla, dal punto di vista qualitativo, con la messa a disposizione di 3 nuove stanze singole, oltre alle 4 stanze doppie già esistenti.

I ricavi della Fondazione andranno così ad aumentare, generando maggiore redditività e liquidità.

Spazio **MINORANZA**

Il gruppo Passione Comune non intende partecipare alla presente pubblicazione.

In sede di consiglio comunale abbiamo motivato la nostra contrarietà a destinare delle risorse pubbliche per la stampa di un notiziario che ha, secondo la nostra opinione, il solo scopo di propaganda elettorale/politica della maggioranza in vista dell'imminente scadenza del mandato amministrativo. A nostro parere la comunicazione di parte deve essere sostenuta da soldi propri (visto soprattutto il compenso percepito dal Sindaco e dagli Assessori, il più elevato di sempre a Pisogne) e non con 10 mila euro di denaro dei cittadini. Farsi belli con i soldi della gente dimostra poco rispetto del denaro di tutti e un modo per camuffare il totale fallimento della politica amministrativa di coloro che hanno male gestito Pisogne in questi quattro anni. Il nostro gruppo, come da sua consuetudine, informerà l'opinione pubblica delle proprie attività consigliari con incontri pubblici e con pubblicazioni, strumenti sostenuti da risorse economiche proprie, perché per noi il denaro pubblico deve essere utilizzato in maniera parsimoniosa e rispettosa, promuovendo servizi utili alla collettività e non finalizzati ad ingannare l'opinione collettiva.



INFORMA PISOONE



Viale Vallecamonica n°2 25055 Pisogne - BS

0364-883011

info@comune.pisogne.bs.it

www.comune.pisogne.bs.it

